ESTADO DO PIAUÍ
Prefeitura Municipal de Teresina
FMS - Fundação Municipal de Saúde

CONTRATO N° 132/2026

PROCESSO ADMINISTRATIVO N° 00045.032366/2025-09

PREGÃO ELETRÔNICO Nº 90006/2026

ATA DE REGISTRO DE PREÇOS Nº 00020/2026

CONTRATO ADMINISTRATIVO Nº 132/2026, QUE ENTRE SI CELEBRAM A FUNDAÇÃO MUNICIPAL DE SAÚDE E A EMPRESA C3 DISTRIBUICAO E LOGISTICA LTDA.

A **FUNDAÇÃO MUNICIPAL DE SAÚDE**, pessoa jurídica de direito público, integrante da administração indireta do município de Teresina, com sede na Rua Governador Raimundo Artur de Vasconcelos, 3015, Bairro: Primavera, Teresina-PI – CEP: 64.002-595, inscrita no CNPJ sob n° 05.522.917.0001/70, representada neste ato por sua presidente, **LEOPOLDINA CIPRIANO FEITOSA**, nomeada pelo DECRETO Nº 28.133 de 14 de julho de 2025, publicada no DOM de n° 4052 de 14/07/2025, portadora da Matrícula Funcional nº 118540, de agora por diante denominada **CONTRATANTE** e a empresa **C3 DISTRIBUICAO E LOGISTICA LTDA,** pessoa jurídica de direito privado, Sediado na AV PEDRO FREITAS 1520, BAIRRO VERMELHA, CEP 64.018-000, TERESINA-PI, Inscrita no CNPJ Nº 53.042.199/0001-87, representada por **CLAUDIO CHAVES COSTA**, daqui por diante denominada **CONTRATADA**, em observância às disposições da Lei nº 14.133, de 1º de abril de 2021, e demais legislações aplicáveis, resolvem celebrar o presente Termo de Contrato, decorrente da Pregão Eletrônico nº. 90006/2026, mediante as cláusulas e condições a seguir enunciadas.

CLÁUSULA PRIMEIRA – DO OBJETO

1.1.O objeto é a contratação de empresa para o fornecimento de MEDICAMENTOS CONTROLADOS, conforme especificações e quantitativos estimados neste contrato, destinados a atender às necessidades da rede de atenção básica e hospitalar da Fundação Municipal de Saúde (FMS) de Teresina-PI, por meio dos setores requisitantes GEAFA-DAB, CAF-HUT, GEAFH-DAE.

1.1.1.DA ESPECIFICAÇÃO DO OBJETO:

1.1.1.1. O objeto ora contratado consiste em:

C3 DISTRIBUICAO E LOGISTICA LTDA			**C.N.P.J.**		53.042.199/0001-87
AV PEDRO FREITAS 1520, BAIRRO VERMELHA, CEP 64.018-000, TERESINA-PI			**Insc. Estadual**		197526187
REP.: CLÁUDIO CHAVES COSTA			**Fone:**		(86) 99990-0968 / (86) 9526-8238
E-MAIL: c3distribuicaothe@gmail.com					
ESPECIFICAÇÃO	**CÓD. E-GOVERNE**	**CÓD. BR (CATMAT)**	**QUANT. / UNID.**	**VALOR UNIT.**	**VALOR TOTAL**
COTA EXCLUSIVA					
ITEM 23: Diazepam 10mg. **MARCA: SANTISA**	22071	267197	3.000 (Comprimido)	**R$ 0,07**	**R$ 210,00**
VALOR TOTAL DO ITEM					**R$ 210,00**

OBS: Em caso de divergência entre a descrição contida no código (CATMAT/CATSERV ou código do e-governe) e da DESCRIÇÃO ESPECÍFICA, contido na tabela de itens acima especificados, prevalecerá a DESCRIÇÃO ESPECÍFICA da tabela.

CLÁUSULA SEGUNDA – DA VINCULAÇÃO AO EDITAL E À PROPOSTA DA CONTRATADA

2.1.São partes integrantes deste **CONTRATO** e vinculam a contratação, para todos os fins de direito, independentemente de transcrição, o processo relativo ao **PREGÃO ELETRÔNICO PARA REGISTRO DE PREÇOS Nº 90006/2026, PROCESSO ADMINISTRATIVO Nº *00045.032366/2025-09*** e todos os seus anexos, em especial a **ATA DE REGISTRO DE PREÇOS Nº 00020/2026, assim como a proposta apresentada pela CONTRATADA.**

CLÁUSULA TERCEIRA – DA VIGÊNCIA E PRORROGAÇÃO

3.1. O prazo de vigência da contratação é de 12 (doze) meses, contados da publicação do contrato no Portal Nacional de Contratações Públicas – PNCP, prorrogável, na forma dos artigos 106 e 107 da Lei n° 14.133, de 2021.

3.2. A prorrogação de que trata este item é condicionada ao ateste, pela autoridade competente, de que as condições e os preços permanecem vantajosos para a Administração, permitida a negociação com o contratado;

3.3. O fornecimento de bens é enquadrado como continuado tendo em vista que atende a necessidades permanentes e prolongadas da entidade licitante, sendo a vigência plurianual mais vantajosa considerando do Estudo Técnico Preliminar;

CLÁUSULA QUARTA – DO MODELO DE GESTÃO E FISCALIZAÇÃO DO CONTRATO

4.1. O contrato deverá ser executado fielmente pelas partes, de acordo com as cláusulas avençadas e as normas da Lei nº 14.133, de 2021 e do Decreto Municipal nº 22.166 , de 24 de fevereiro de 2022, e cada parte responderá pelas consequências de sua inexecução total ou parcial;

4.2 .Em caso de impedimento, ordem de paralisação ou suspensão do contrato, o cronograma de execução será prorrogado automaticamente pelo tempo correspondente, anotadas tais circunstâncias mediante simples apostila;

4.3. As comunicações entre o órgão ou entidade e a contratada devem ser realizadas por escrito sempre que o ato exigir tal formalidade, admitindo-se o uso de mensagem eletrônica para esse fim;

4.4. O órgão ou entidade poderá convocar representante da empresa para adoção de providências que devam ser cumpridas de imediato;

4.5. Após a assinatura do contrato ou instrumento equivalente, o órgão ou entidade poderá convocar o representante da empresa contratada para reunião inicial para apresentação do plano de fiscalização, que conterá informações acerca das obrigações contratuais, dos mecanismos de fiscalização, das estratégias para execução do objeto, do plano complementar de execução da contratada, quando houver, do método de aferição dos resultados e das sanções aplicáveis, dentre outros.

4.6. FISCALIZAÇÃO DO CONTRATO

4.6.1. A execução do contrato deverá ser acompanhada e fiscalizada pelo(s) fiscal(is) do contrato, ou pelos respectivos substitutos;

4.6.2. O fiscal técnico do contrato acompanhará a execução do contrato, para que sejam cumpridas todas as condições estabelecidas no contrato, de modo a assegurar os melhores resultados para a Administração;

4.6.3 O fiscal técnico do contrato anotará no histórico de gerenciamento do contrato todas as ocorrências relacionadas à execução do contrato, com a descrição do que for necessário para a regularização das faltas ou dos defeitos observados;

4.6.4. Identificada qualquer inexatidão ou irregularidade, o fiscal técnico do contrato emitirá notificações para a correção da execução do contrato, determinando prazo para a correção.

4.6.5. O fiscal técnico do contrato informará ao gestor do contato, em tempo hábil, a situação que demandar decisão ou adoção de medidas que ultrapassem sua competência, para que adote as medidas necessárias e saneadoras, se for o caso;

4.6.6. No caso de ocorrências que possam inviabilizar a execução do contrato nas datas aprazadas, o fiscal técnico do contrato comunicará o fato imediatamente ao gestor do contrato;

4.6.7. O fiscal técnico do contrato comunicará ao gestor do contrato, em tempo hábil, o término do contrato sob sua responsabilidade, com vistas à renovação tempestiva ou à prorrogação contratual.

4.7. GESTÃO DO CONTRATO

4.7.1. O gestor do contrato coordenará a atualização do processo de acompanhamento e fiscalização do contrato contendo todos os registros formais da execução no histórico de gerenciamento do contrato, a exemplo da ordem de fornecimento, do registro de ocorrências, das alterações e das prorrogações contratuais, elaborando relatório com vistas à verificação da necessidade de adequações do contrato para fins de atendimento da finalidade da administração.

4.7.2. O gestor do contrato acompanhará a manutenção das condições de habilitação da contratada, para fins de empenho de despesa e pagamento, e anotará os problemas que obstem o fluxo normal da liquidação e do pagamento

da despesa no relatório de riscos eventuais.

4.7.3. O gestor do contrato acompanhará os registros realizados pelos fiscais do contrato, de todas as ocorrências relacionadas à execução do contrato e as medidas adotadas, informando, se for o caso, à autoridade superior aquelas que ultrapassarem a sua competência.

4.7.4. O gestor do contrato emitirá documento comprobatório da avaliação realizada pelos fiscais técnico, administrativo e setorial quanto ao cumprimento de obrigações assumidas pelo contratado, com menção ao seu desempenho na execução contratual, baseado nos indicadores objetivamente definidos e aferidos, e a eventuais penalidades aplicadas, devendo constar do cadastro de atesto de cumprimento de obrigações;

4.7.5. O gestor do contrato tomará providências para a formalização de processo administrativo de responsabilização para fins de aplicação de sanções, a ser conduzido pela comissão de que trata o art. 158 da Lei nº 14.133, de 2021, ou pelo agente ou pelo setor com competência para tal, conforme o caso;

4.7.6. O gestor do contrato deverá elaborar relatório final com informações sobre a consecução dos objetivos que tenham justificado a contratação e eventuais condutas a serem adotadas para o aprimoramento das atividades da Administração.

CLÁUSULA QUINTA – DA SUBCONTRATAÇÃO

5.1 Não será admitida a subcontratação do objeto contratual.

CLÁUSULA SEXTA – DO PREÇO

6.1. O valor do CONTRATO compreende os custos diretos e indiretos decorrentes do fornecimento do objeto, incluindo tributos, encargos sociais, trabalhistas, previdenciários, fiscais e comerciais incidentes, seguros, despesas de administração, lucro, custos com transporte, frete e demais despesas necessárias ao cumprimento integral da contratação.

6.2.O valor total da contratação é de **R$ 210,00 (duzentos e dez reais),** conforme detalhamento acima descrito:

OBSERVAÇÃO: O valor acima é meramente estimativo, de forma que os pagamentos devidos ao contratado dependerão dos quantitativos efetivamente fornecidos.

CLÁUSULA SÉTIMA – DO MODELO DE EXECUÇÃO DO OBJETO

7.1. DAS CONDIÇÕES DE ENTREGA

7.1.1. O prazo de entrega dos bens é de 15 dias úteis, contados do(a) data de recebimento, pela contratada na nota de empenho, através de e-mail oficialmente informada pela contratada, sem nenhuma despesa adicional além do valor adjudicado constante da proposta e do presente contrato/empenho devidamente assinado respeitando os prazos e condições estabelecidos.

7.1.2. Caso não seja possível a entrega na data assinalada, a empresa deverá comunicar as razões respectivas com pelo menos 5 dias de antecedência para que qualquer pleito de prorrogação de prazo seja analisado, ressalvadas situações de caso fortuito e força maior.

7.1.3. A entrega do objeto será feita conforme necessidade a ser expedida pela Fundação Municipal de Saúde, podendo ser realizada em remessa parcial, conforme a necessidade da Contratante (após assinatura do contrato será entregue à Contratada cronograma no qual se prevê quantidades, endereços etc.), no prazo máximo de 15 dias úteis, contados a partir do recebimento, pela Contratante à Contratada, da Nota de Empenho, sem nenhuma despesa adicional além do valor adjudicado constante da Proposta e do contrato devidamente assinado.

7.1.4 Os produtos deverão ser entregues nos **seguintes locais/endereços, conforme especificado em cada empenho/ordem de fornecimento**, sem qualquer custo adicional para o Contratante, no **horário** comercial de **7:30h às 13:30h**, observando-se as especificações técnicas:

a) GEAFA-DAB (Gerência de Assistência Farmacêutica da Diretoria de Atenção Básica): Rua Magalhães Filho, 1711 (cruzamento com Rua Abid Salim Tajra), Bairro Marquês, Zona Norte, CEP 64.002-450 ; telefone (86) 9 9426-4264 / 3215-9142; e-mail: fms.geafa@yahoo.com.br .

b) GEAFH-DAE (Gerência de Assistência Farmacêutica Hospitalar da Diretoria de Atenção Especializada): Rua 13 de maio, 2756 (cruzamento com a Rua Porto), Bairro Vermelha, Zona Sul – Teresina Piauí, CEP: 64.018-285; telefone (86) 3218-2219; e-mail: farmaciafht@gmail.com .

c) CAF-HUT (Central de Abastecimento Farmacêutica da Gerência de Farmácia do Hospital de Urgência de Teresina - HUT): Rua 13 de maio, 2756, Bairro Vermelha, Zona Sul – Teresina Piauí, CEP: 64.018-285; telefone (86) 3218-5719; e-mail: caf.hut01@hotmail.com / farmaciacafhut@gmail.com.

7.1.4.1. O objeto deverá ser entregue em sua embalagem original contendo as indicações de marca, fabricante/produtor, procedência e manual de uso e garantia.

7.1.4.2. Os produtos em desacordo com a Proposta da Contratada serão rejeitados pela FMS/PMT, obrigando-se o fornecedor a repor no prazo máximo de 15 (quinze) dias úteis da comunicação pela Contratante.

7.1.4.3. Todas as despesas necessárias à substituição ou à reposição de material porventura entregue em desacordo correrão por conta da CONTRATADA.

7.1.4.4. A CONTRATADA deverá emitir guias de remessas informatizadas, sem rasuras, contendo os seguintes itens: nome da CONTRATANTE, endereço completo, equipamento/material que está sendo entregue, unidade e quantidade.

Deverá conter, também, data e assinatura do recebedor com carimbo e assinatura do prestador do serviço.

7.1.4.5. A CONTRATANTE emitirá NOTA DE EMPENHO, na qual serão explicitados o nº do contrato a ela vinculado, o valor e o quantitativo do item licitado.

7.1.4.6. Os produtos não devem ser estocados próximos a gás liquefeito de petróleo e outros produtos potencialmente tóxicos para evitar a contaminação ou impregnação de odores indesejáveis.

7.1.4.7. Os técnicos ou empregados da Contratada deverão se apresentar nas dependências dos locais de entrega devidamente identificados com uniforme e/ou crachás, desde que nos crachás contenham identificação da empresa e do funcionário, bem como fica proibido que seu pessoal fique circulando por áreas dos edifícios que não imediatas ao trabalho.

7.1.4.8. Os produtos entregues deverão estar acondicionados de forma adequada à sua conservação, em embalagens de fábrica, lacrados pelo fabricante e transportados em veículos em perfeitas condições técnicas e sanitárias.

7.1.4.9. Durante o descarregamento, a CONTRATADA ou empresa transportadora terceirizada deverá adotar práticas que previnam danos físicos, exposição a condições inadequadas (como temperatura, umidade ou luz) e contaminação, assegurando o cumprimento de protocolos de segurança e qualidade. Os medicamentos deverão ser imediatamente organizados e segregados por número de lote, facilitando a identificação rápida, a gestão de validades e a prevenção de misturas ou trocas.

CLÁUSULA OITAVA – DOS CRITÉRIOS DE MEDIÇÃO DE PAGAMENTO

8.1.DO RECEBIMENTO DO OBJETO

8.1.1. Os bens serão recebidos provisoriamente, de forma sumária, no ato da entrega, juntamente com a nota fiscal ou instrumento de cobrança equivalente, pelo(a) responsável pelo acompanhamento e fiscalização do contrato, para efeito de posterior verificação de sua conformidade com as especificações constantes no Termo de Referência e na proposta;

8.1.2. Os bens poderão ser rejeitados, no todo ou em parte, inclusive antes do recebimento provisório, quando em desacordo com as especificações constantes no Termo de Referência e na proposta, devendo serem substituídos no prazo de **03 (três) dias úteis** , a contar da notificação da contratada, às suas custas, sem prejuízo da aplicação das penalidades;

8.1.3. O recebimento definitivo ocorrerá no prazo de **05 (cinco) dias úteis** , a contar do recebimento da nota fiscal ou instrumento de cobrança equivalente pela Administração, após a verificação da qualidade e quantidade do material e consequente aceitação mediante termo detalhado;

8.1.4. O prazo para recebimento definitivo poderá ser excepcionalmente prorrogado, de forma justificada, por igual período, quando houver necessidade de diligências para a aferição do atendimento das exigências contratuais;

8.1.5. No caso de controvérsia sobre a execução do objeto, quanto à dimensão, qualidade e quantidade, deverá ser observado o teor do art. 143 da Lei nº 14.133, de 2021, comunicando-se à empresa para emissão de Nota Fiscal no que pertine à parcela incontroversa da execução do objeto, para efeito de liquidação e pagamento;

8.1.6. O prazo para a solução, pelo contratado, de inconsistências na execução do objeto ou de saneamento da nota fiscal ou de instrumento de cobrança equivalente, verificadas pela Administração durante a análise prévia à liquidação de despesa, não será computado para os fins do recebimento definitivo.

8.1.7. O recebimento provisório ou definitivo não excluirá a responsabilidade civil pela perfeita execução do contrato, nos limites estabelecidos pela lei e pelo contrato.

8.2.DA LIQUIDAÇÃO

8.2.1. Recebida a Nota Fiscal ou documento de cobrança equivalente, correrá o prazo de 10 (DEZ) dias úteis para fins de liquidação, na forma desta seção, prorrogáveis por igual período.

8.2.2. Para fins de liquidação, o setor competente deverá verificar se a nota fiscal ou instrumento de cobrança equivalente apresentado expressa os elementos necessários e essenciais do documento, tais como:

a) o prazo de validade;

b) a data da emissão;

c) os dados do contrato e do órgão contratante;

d) o período respectivo de execução do contrato;

e) o valor a pagar;

f) eventual destaque do valor de retenções tributárias cabíveis.

8.2.3. Havendo erro na apresentação da nota fiscal ou instrumento de cobrança equivalente, ou circunstância que impeça a liquidação da despesa, esta ficará sobrestada até que o contratado providencie as medidas saneadoras, reiniciando-se o prazo após a comprovação da regularização da situação, sem ônus ao contratante;

8.2.4. A nota fiscal ou instrumento de cobrança equivalente deverá ser obrigatoriamente acompanhado da comprovação da regularidade fiscal, constatada por meio de consulta *on-line* ao SISTEMA DE REGISTRO CADASTRAL ou, na impossibilidade de acesso ao referido Sistema, mediante consulta aos sítios eletrônicos oficiais ou à documentação mencionada no art. 68 da Lei nº 14.133, de 2021.

8.2.5. A Administração deverá realizar consulta ao SISTEMA DE REGISTRO CADASTRAL para:

a) verificar a manutenção das condições de habilitação exigidas no edital;

b) identificar possível razão que impeça a participação em licitação, no âmbito do órgão ou entidade, que implique proibição de contratar com o Poder Público, bem como ocorrências impeditivas indiretas.

8.2.6. Constatando-se, junto ao SISTEMA DE REGISTRO CADASTRAL, a situação de irregularidade do contratado, será providenciada sua notificação, por escrito, para que, no prazo de **5 (cinco) dias úteis** , regularize sua situação ou, no mesmo prazo, apresente sua defesa. O prazo poderá ser prorrogado uma vez, por igual período, a critério do contratante;

8.2.7. Não havendo regularização ou sendo a defesa considerada improcedente, o contratante deverá comunicar aos órgãos responsáveis pela fiscalização da regularidade fiscal quanto à inadimplência do contratado, bem como quanto à existência de pagamento a ser efetuado, para que sejam acionados os meios pertinentes e necessários para garantir o recebimento de seus créditos;

8.2.8. Persistindo a irregularidade, o contratante deverá adotar as medidas necessárias à rescisão contratual nos autos do processo administrativo correspondente, assegurada ao contratado a ampla defesa;

8.2.9. Havendo a efetiva execução do objeto, os pagamentos serão realizados normalmente, até que se decida pela rescisão do contrato, caso o contratado não regularize sua situação junto ao SISTEMA DE REGISTRO CADASTRAL.

8.3.DO PAGAMENTO

8.3.1. O pagamento será realizado através de ordem bancária, para crédito em banco, agência e conta corrente, indicado pelo contratado;

8.3.2. Para efeito de pagamento, a Contratada deverá apresentar à CONTRATANTE solicitação de pagamento, devidamente protocolada, acompanhada dos documentos abaixo relacionados:

8.3.3.Cópia legível do empenho;

8.3.4. Nota fiscal ou nota fiscal-fatura, devidamente atestada, encaminhada pelo responsável pelo recebimento do produto à CONTRATANTE, sanadas as irregularidades constatadas.

8.3.5. Certificado de Regularidade do Fundo de Garantia por Tempo de Serviço – FGTS fornecido pela CEF – Caixa Econômica Federal, devidamente
atualizado.

8.3.6. Certidão de Regularidade para com as Fazendas Federal, Estadual e Municipal;

8.3.7. Certidão negativa de Débitos Trabalhistas;

8.3.8. Cópias do Contrato e/ou da Ata de Registro de Preços e Aditivos (quando houver).

8.3.9. Para início do procedimento de pagamento pela Administração, é imprescindível à Contratada a abertura de Processo Administrativo de Pagamento a ser realizada por meio de processo eletrônico através do Sistema Eletrônico Informações – SEI. Para tanto, necessário o cadastro de usuário das empresas/fornecedores responsáveis pela solicitação de pagamento no site https://prodater.pmt.pi.gov.br/processoeletronico, sob orientação e acompanhamento da PRODATER, pelo número 3215- 7592, e-mail: processoeletronico@pmt.pi.gov.br;

8.3.10. O pagamento somente será autorizado depois de efetuado o "atesto" pelo servidor competente na nota fiscal apresentada e depois de verificada a regularidade fiscal do contratado;

8.3.11. Havendo erro na apresentação da Nota Fiscal ou dos documentos pertinentes à contratação ou, ainda, circunstância que impeça a liquidação da despesa, como, por exemplo, obrigação financeira pendente, decorrente de penalidade imposta ou inadimplência, a Contratada será notificada para que providencie as medidas saneadoras;

8.3.12. Será considerada data do pagamento o dia em que constar como emitida a ordem bancária para pagamento;

8.3.13. Antes de cada pagamento à contratada, será realizada consulta para verificar a manutenção das condições de habilitação exigidas no edital.

8.3.14. Constatando-se situação de irregularidade da contratada, será providenciada sua advertência, por escrito, para que, no prazo de 5 (cinco) dias úteis, regularize sua situação ou, no mesmo prazo, apresente sua defesa. O prazo poderá ser prorrogado uma vez, por igual período, a critério da contratante;

8.3.15. Não havendo regularização ou sendo a defesa considerada improcedente, a contratante deverá comunicar aos órgãos responsáveis pela fiscalização da regularidade fiscal quanto à inadimplência da contratada, bem como quanto à existência de pagamento a ser efetuado, para que sejam acionados os meios pertinentes e necessários para garantir o recebimento de seus créditos;

8.3.16. Persistindo a irregularidade, a Contratante deverá adotar as medidas necessárias à rescisão contratual nos autos do processo administrativo correspondente, assegurada à contratada a ampla defesa;

8.3.17. Havendo a efetiva execução do objeto, os pagamentos serão realizados normalmente, até que se decida pela rescisão do contrato, caso a contratada não regularize sua situação;

8.3.18. Somente por motivo de economicidade, segurança nacional ou outro interesse público de alta relevância, devidamente justificado, em qualquer caso, pela máxima autoridade da contratante, não será rescindido o contrato em execução com a contratada inadimplente;

8.3.19. Quando do pagamento, será efetuada a retenção tributária prevista na legislação aplicável;

8.3.20. A Contratada regularmente optante pelo Simples Nacional, nos termos da Lei Complementar nº 123, de 2006, não sofrerá a retenção tributária quanto aos impostos e contribuições abrangidos por aquele regime. No entanto, o

pagamento ficará condicionado à apresentação de comprovação, por meio de documento oficial, de que faz jus ao tratamento tributário favorecido previsto na referida Lei Complementar;

8.3.21. Nos casos de eventuais atrasos de pagamento, desde que a Contratada não tenha concorrido, de alguma forma, para tanto, fica convencionado que a taxa de compensação financeira devida pela Contratante, entre a data do vencimento e o efetivo adimplemento da parcela, é calculada mediante a aplicação da seguinte fórmula:

EM = I x N x VP, sendo:

EM = Encargos moratórios;

I = (TX)	I = (6/100) 365	I = 0,00016438 TX = Percentual da taxa anual = 6%.

N = Número de dias entre a data prevista para o pagamento e a do efetivo pagamento; VP = Valor da parcela a ser paga. I = Índice de compensação financeira = 0,00016438, assim apurado:

CLÁUSULA NONA – DAS OBRIGAÇÕES DA CONTRATANTE

9.1. OBRIGAÇÕES DA CONTRATANTE

9.1.1.Exigir o cumprimento de todas as obrigações assumidas pelo Contratado, de acordo com o Edital e seus anexos;

9.1.2.Receber o objeto no prazo e condições estabelecidas no Termo de Referência;

9.1.3.Notificar o Contratado, por escrito, sobre vícios, defeitos ou incorreções verificadas no objeto fornecido, para que seja por ele substituído, reparado ou corrigido, no total ou em parte, às suas expensas;

9.1.4.Acompanhar e fiscalizar a execução do contrato e o cumprimento das obrigações pelo contratado;

9.1.5.Comunicar a empresa para emissão de Nota Fiscal no que pertine à parcela incontroversa da execução do objeto, para efeito de liquidação e pagamento, quando houver controvérsia sobre a execução do objeto, quanto à dimensão, qualidade e quantidade, conforme o art. 143 da Lei nº 14.133, de 2021;

9.1.6.Efetuar o pagamento ao Contratado do valor correspondente ao fornecimento do objeto, no prazo, forma e condições estabelecidos no Edital e seus anexos;

9.1.7.Aplicar ao Contratado as sanções previstas na lei e neste Termo de Referência;

9.1.8.Adotar as medidas cabíveis quando do descumprimento de obrigações por parte do Contratado, inclusive com a abertura do devido processo administrativo com fins de apuração;

9.1.9 Cientificar o órgão competente para adoção das medidas cabíveis quando do descumprimento de obrigações pelo Contratado;

9.1.10.Explicitamente emitir decisão sobre todas as solicitações e reclamações relacionadas à execução do Edital e seus anexos, ressalvados os requerimentos manifestamente impertinentes, meramente protelatórios ou de nenhum interesse para a boa execução do ajuste;

9.1.10. A Administração terá o prazo de 30 dias, a contar da data do protocolo do requerimento para decidir, admitida a prorrogação motivada, por igual período;

9.1.11. Responder eventuais pedidos de reestabelecimento do equilíbrio econômico- financeiro feitos pelo contratado no prazo máximo de 60 dias;

9.1.12. Notificar os emitentes das garantias quanto ao início de processo administrativo para apuração de descumprimento de cláusulas contratuais;

9.1.13. A Administração não responderá por quaisquer compromissos assumidos pelo Contratado com terceiros, ainda que vinculados à execução do contrato, bem como por qualquer dano causado a terceiros em decorrência de ato do Contratado, de seus empregados, prepostos ou subordinados.

CLÁUSULA DÉCIMA - OBRIGAÇÕES DA CONTRATADA

10.1. O Contratado deve cumprir todas as obrigações constantes do Edital e de seus anexos , assumindo como exclusivamente seus os riscos e as despesas decorrentes da boa e perfeita execução do objeto, observando, ainda, as obrigações a seguir dispostas:

10.2.2.Entregar o objeto acompanhado do manual do usuário, com uma versão em português, e da relação da rede de assistência técnica autorizada;

10.2.3.Responsabilizar-se pelos vícios e danos decorrentes do objeto, de acordo com o Código de Defesa do Consumidor (Lei nº 8.078, de 1990);

10.2. Comunicar ao contratante, com pelo menos **(05) dias corridos** que antecede a data da entrega, os motivos que impossibilitem o cumprimento do prazo previsto, com a devida comprovação;

10.3.Atender às determinações regulares emitidas pelo fiscal ou gestor do contrato ou autoridade superior (art. 137, II, da Lei n. º 14.133, de 2021) e prestar todo esclarecimento ou informação por eles solicitados;

10.4 Reparar, corrigir, remover, reconstruir ou substituir, às suas expensas, no total ou em parte, no prazo fixado pelo fiscal do contrato, os bens nos quais se verificarem vícios, defeitos ou incorreções resultantes da execução ou dos materiais empregados;

10.5 Responsabilizar-se pelos vícios e danos decorrentes da execução do objeto, bem como por todo e qualquer dano causado à Administração ou a terceiros, não reduzindo essa responsabilidade a fiscalização ou o acompanhamento da

execução contratual pelo contratante, que ficará autorizado a descontar dos pagamentos devidos ou da garantia, caso exigida, o valor correspondente aos danos sofridos;

10.6.Quando não for possível a verificação da regularidade no Sistema de Registro Cadastral, o contratado deverá entregar ao setor responsável pela fiscalização do contrato, junto com a Nota Fiscal para fins de pagamento, os seguintes documentos: 1) certidão conjunta relativa aos tributos federais e à Dívida Ativa da União; 2) certidões que comprovem a regularidade perante a Fazenda Municipal, Estadual ou Distrital do domicílio ou sede do contratado; 3) Certidão de Regularidade do FGTS – CRF; e 4) Certidão Negativa de Débitos Trabalhistas – CNDT;

10.7. Responsabilizar-se pelo cumprimento de todas as obrigações trabalhistas, previdenciárias, fiscais, comerciais e as demais previstas em legislação específica, cuja inadimplência não transfere a responsabilidade ao contratante e não poderá onerar o objeto do contrato;

10.8. Comunicar ao Fiscal do contrato, no prazo **de 24 (vinte e quatro) horas** , qualquer ocorrência anormal ou acidente que se verifique no local da execução do objeto contratual;

10.9. Paralisar, por determinação do contratante, qualquer atividade que não esteja sendo executada de acordo com a boa técnica ou que ponha em risco a segurança de pessoas ou bens de terceiros.

10.10. Manter durante toda a vigência do contrato, em compatibilidade com as obrigações assumidas, todas as condições exigidas para habilitação na licitação;

10.11.Cumprir, durante todo o período de execução do contrato, a reserva de cargos prevista em lei para pessoa com deficiência, para reabilitado da Previdência Social ou para aprendiz, bem como as reservas de cargos previstas na legislação (art. 116, da Lei n. º 14.133, de 2021);

10.12. Comprovar a reserva de cargos a que se refere a cláusula acima, no prazo fixado pelo fiscal do contrato, com a indicação dos empregados que preencheram as referidas vagas (art. 116, parágrafo único, da Lei n. º 14.133, de 2021);

10.13. Guardar sigilo sobre todas as informações obtidas em decorrência do cumprimento do contrato;

10.14. Arcar com o ônus decorrente de eventual equívoco no dimensionamento dos quantitativos de sua proposta, inclusive quanto aos custos variáveis decorrentes de fatores futuros e incertos, devendo complementá-los, caso o previsto inicialmente em sua proposta não seja satisfatório para o atendimento do objeto da contratação, exceto quando ocorrer algum dos eventos arrolados no art. 124, II, d, da Lei nº 14.133, de 2021;

10.15. Cumprir, além dos postulados legais vigentes de âmbito federal, estadual ou municipal, as normas de segurança do contratante;

10.16. Alocar os empregados necessários, com habilitação e conhecimento adequados, ao perfeito cumprimento das cláusulas do contrato, fornecendo os materiais, equipamentos, ferramentas e utensílios demandados, cuja quantidade, qualidade e tecnologia deverão atender às recomendações de boa técnica e a legislação de regência;

10.17. Orientar e treinar seus empregados sobre os deveres previstos na Lei nº 13.709, de 14 de agosto de 2018, adotando medidas eficazes para proteção de dados pessoais a que tenha acesso por força da execução do Edital e seus anexos;

10.18. Conduzir os trabalhos com estrita observância às normas da legislação pertinente, cumprindo as determinações dos Poderes Públicos, mantendo sempre limpo o local de execução do objeto e nas melhores condições de segurança, higiene e disciplina;

10.19.Submeter previamente, por escrito, ao contratante, para análise e aprovação, quaisquer mudanças nos métodos executivos que fujam às especificações do memorial descritivo ou instrumento congênere;

10.20. Não permitir atualização de qualquer trabalho do menor de dezesseis anos, exceto na condição de aprendiz para os maiores de quatorze anos, nem permitir a utilização do trabalho do menor de dezoito anos em trabalho noturno, perigoso ou insalubre;

10.21. Entregar os produtos constantes no Contrato, respeitando, sempre, as normas da ABNT, bem como as portarias e resoluções do INMETRO e da ANVISA, em vigor, no que couber;

10.22. Transportar os produtos em meio adequado para evitar a incidência solar sobre eles, ou quaisquer possíveis danos que venham a lesar o objeto;

10.23. Manter os produtos absolutamente higienizados e sem amassados, sem remendos e sem ranhuras, de forma que não comprometa a qualidade dos produtos fornecidos;

10.24. Promover a destinação final ambientalmente adequada, sempre que a legislação assim o exigir.

CLÁUSULA DÉCIMA PRIMEIRA – DA GARANTIA DA CONTRATAÇÃO

11.1. Não haverá exigência da garantia da contratação de que tratam os artigos 96 e seguintes da Lei nº 14.133, de 2021, devido às características proprias dos medicamentos: sua natureza perecível, o controle sanitário prévio e a dinâmica de fornecimento contínuo que tornam a exigência desnecessária e antieconômica.

CLÁUSULA DÉCIMA SEGUNDA – DAS INFRAÇÕES E SANÇÕES ADMINISTRATIVAS

12.1. Comete infração administrativa, nos termos da Lei nº 14.133, de 2021, o contratado que:

a) der causa à inexecução parcial do contrato;

b) der causa à inexecução parcial do contrato que cause grave dano à Administração ou ao funcionamento dos serviços públicos ou ao interesse coletivo;
c) der causa à inexecução total do contrato;
d) deixar de entregar a documentação exigida para o certame;
e) não manter a proposta, salvo em decorrência de fato superveniente devidamente justificado;
f) não celebrar o contrato ou não entregar a documentação exigida para a contratação, quando convocado dentro do prazo de validade de sua proposta;
g) ensejar o retardamento da execução ou da entrega do objeto da contratação sem motivo justificado;
h) apresentar documentação falsa ou prestar declaração falsa durante a execução do contrato;
i) fraudar a licitação ou praticar ato fraudulento na execução do contrato;
j) comportar-se de modo inidôneo ou cometer fraude de qualquer natureza;
k) praticar atos ilícitos com vistas a frustrar os objetivos da licitação;
l) praticar ato lesivo previsto no art. 5º da Lei nº 12.846, de 1º de agosto de 2013.
12.2. Serão aplicadas ao contratado que incorrer nas infrações acima descritas as seguintes sanções:
i. **Advertência**, quando o contratado der causa à inexecução parcial do contrato, sempre que não se justificar a imposição de penalidade mais grave (art. 156, §2º, da Lei nº 14.133, de 2021);
ii. **Impedimento de licitar e contratar**, quando praticadas as condutas descritas nas alíneas "b", "c", "d", "e", "f" e "g" do subitem acima deste Termo de Referência, sempre que não se justificar a imposição de penalidade mais grave (art. 156, § 4º, da Lei nº 14.133, de 2021);
iii. **Declaração de inidoneidade para licitar e contratar**, quando praticadas as condutas descritas nas alíneas "h", "i", "j", "k" e "l" do subitem acima deste Termo de Referência, bem como nas alíneas "b", "c", "d", "e", "f" e "g", que justifiquem a imposição de penalidade mais grave (art. 156, §5º, da Lei nº 14.133, de 2021).
4. Multa:
1. moratória de 1% (um por cento) por dia de atraso injustificado sobre o valor da parcela inadimplida, até o limite de 15 dias;
2. O atraso superior a dez dias úteis autoriza a Administração a promover a extinção do contrato por descumprimento ou cumprimento irregular de suas cláusulas, conforme dispõe o inciso I do art. 137 da Lei n. 14.133, de 2021;
3. compensatória de 10% (dez por cento) sobre o valor total do contrato, no caso de inexecução total do objeto, nos termos do item acima.
12.3. A aplicação das sanções previstas no Contrato não exclui, em hipótese alguma, a obrigação de reparação integral do dano causado ao Contratante (art. 156, §9º, da Lei nº 14.133, de 2021)
12.4. Todas as sanções previstas no Contrato poderão ser aplicadas cumulativamente com a multa (art. 156, §7º, da Lei nº 14.133, de 2021).
12.4.1. Antes da aplicação da multa será facultada a defesa do interessado no prazo de 15 (quinze) dias úteis, contado da data de sua intimação (art. 157, da Lei nº 14.133, de 2021)
12.4.2. Se a multa aplicada e as indenizações cabíveis forem superiores ao valor do pagamento eventualmente devido pelo Contratante ao Contratado, além da perda desse valor, a diferença será descontada da garantia prestada ou será cobrada judicialmente (art. 156, §8º, da Lei nº 14.133, de 2021).
12.4.3. Previamente ao encaminhamento à cobrança judicial, a multa poderá ser recolhida administrativamente no prazo máximo de *30 (trinta)* dias, a contar da data do recebimento da comunicação enviada pela autoridade competente.
12.5. A aplicação das sanções realizar-se-á em processo administrativo que assegure o contraditório e a ampla defesa ao Contratado, observando-se o procedimento previsto no ***caput*** e parágrafos do art. 158 da Lei nº 14.133, de 2021, para as penalidades de impedimento de licitar e contratar e de declaração de inidoneidade para licitar ou contratar.
12.6. Na aplicação das sanções serão considerados (art. 156, §1º, da Lei nº 14.133, de 2021):
a) a natureza e a gravidade da infração cometida;
b) as peculiaridades do caso concreto;
c) as circunstâncias agravantes ou atenuantes;
d) os danos que dela provierem para o Contratante;
e) a implantação ou o aperfeiçoamento de programa de integridade, conforme normas e orientações dos órgãos de controle.
12.7. Os atos previstos como infrações administrativas na Lei nº 14.133, de 2021, ou em outras leis de licitações e contratos da Administração Pública que também sejam tipificados como atos lesivos na Lei nº 12.846, de 2013, serão apurados e julgados conjuntamente, nos mesmos autos, observados o rito procedimental e autoridade competente definidos na referida Lei (art. 159).
12.8. A personalidade jurídica do Contratado poderá ser desconsiderada sempre que utilizada com abuso do direito para facilitar, encobrir ou dissimular a prática dos atos ilícitos previstos no Contrato ou para provocar confusão patrimonial, e, nesse caso, todos os efeitos das sanções aplicadas à pessoa jurídica serão estendidos aos seus

administradores e sócios com poderes de administração, à pessoa jurídica sucessora ou à empresa do mesmo ramo com relação de coligação ou controle, de fato ou de direito, com o Contratado, observados, em todos os casos, o contraditório, a ampla defesa e a obrigatoriedade de análise jurídica prévia (art. 160, da Lei nº 14.133, de 2021).

12.9. O Contratante deverá, no prazo máximo 15 (quinze) dias úteis, contado da data de aplicação da sanção, informar e manter atualizados os dados relativos às sanções por ela aplicadas, para fins de publicidade no Cadastro Nacional de Empresas Inidôneas e Suspensas (Ceis) e no Cadastro Nacional de Empresas Punidas (Cnep), instituídos no âmbito do Poder Executivo Federal. (Art. 161, da Lei nº 14.133, de 2021).

12.10. As sanções de impedimento de licitar e contratar e declaração de inidoneidade para licitar ou contratar são passíveis de reabilitação na forma do art. 163 da Lei nº 14.133/21.

12.11. Os débitos do contratado para com a Administração contratante, resultantes de multa administrativa e/ou indenizações, não inscritos em dívida ativa, poderão ser compensados, total ou parcialmente, com os créditos devidos pelo referido órgão decorrentes deste mesmo contrato ou de outros contratos administrativos que o contratado possua com o mesmo órgão ora contratante, na forma da Instrução Normativa SEGES/ME nº 26, de 13 de abril de 2022.

CLÁUSULA DÉCIMA TERCEIRA – DA EXTINÇÃO CONTRATUAL

13.1. O contrato será extinto quando cumpridas as obrigações de ambas as partes, ainda que isso ocorra antes ou depois do prazo inicialmente estipulado para tanto.

13.2. Se as obrigações não forem cumpridas no prazo estipulado, a vigência ficará prorrogada até a conclusão do objeto, caso em que deverá a Administração providenciar a readequação do cronograma fixado para o contrato.

13.2.1.Quando a não conclusão do contrato referida no item anterior decorrer de culpa do contratado:

a) ficará ele constituído em mora, sendo-lhe aplicáveis as respectivas sanções administrativas;e

b) poderá a Administração optar pela extinção do contrato e, nesse caso, adotará as medidas admitidas em lei para a continuidade da execução contratual.

13.3. O contrato poderá ser extinto antes de cumpridas as obrigações nele estipuladas, ou antes do prazo nele fixado, por algum dos motivos previstos no artigo 137 da Lei nº 14.133/21, bem como amigavelmente, assegurados o contraditório e a ampla defesa.

13.3.1.Nesta hipótese, aplicam-se também os artigos 138 e 139 da mesma Lei.

13.3.2.A alteração social ou a modificação da finalidade ou da estrutura da empresa não ensejará a extinção se não restringir sua capacidade de concluir o contrato.

13.3.2.1.Se a operação implicar mudança da pessoa jurídica contratada, deverá ser formalizado termo aditivo para alteração subjetiva.

13.4.O termo de extinção, sempre que possível, será precedido:

13.4.1.Balanço dos eventos contratuais já cumpridos ou parcialmente cumpridos;

13.4.2.Relação dos pagamentos já efetuados e ainda devidos;

13.4.3.Indenizações e multas.

13.5.A extinção do contrato não configura óbice para o reconhecimento do desequilíbrio econômico-financeiro, hipótese em que será concedida indenização por meio de termo indenizatório (art. 131, *caput*, da Lei n.º 14.133, de 2021).

13.6.O contrato poderá ser extinto caso se constate que o contratado mantém vínculo de natureza técnica, comercial, econômica, financeira, trabalhista ou civil com dirigente do órgão ou entidade contratante ou com agente público que tenha desempenhado função na licitação ou atue na fiscalização ou na gestão do contrato, ou que deles seja cônjuge, companheiro ou parente em linha reta, colateral ou por afinidade, até o terceiro grau (art. 14, inciso IV, da Lei n.º 14.133, de 2021).

CLÁUSULA DÉCIMA QUARTA – DA DOTAÇÃO ORÇAMENTÁRIA

14.1. As despesas decorrentes desta contratação serão suportadas com os seguintes recursos levantados pelo NUOREM/GEFIN/DAF/FMS 13513345:

Despesa: 3.3.90.30 - Material de Consumo.

Despesa: 3.3.90.32 - Material de Distribuição Gratuita.

Unidade: 001 - Fundação Municipal de Saúde.

Ação Programática: 4 . 089 - Manutenção e Estruturação de Estabelecimentos da Atenção Especializada em Saúde.

Unidade: 002 - Fundo Municipal de Saúde.

Ação Programática: 1 . 941 - Incremento Temporário do Custeio dos Serviços da Média e Alta Complexidade - Emenda Parlamentar MAC.

Ação Programática: 2 . 446 - Execução do Incentivo Financeiro da Rede de Atenção Psicossocial.

Ação Programática: 2 . 448 - Execução do Incentivo Financeiro da Rede Cegonha.

Ação Programática: 2 . 570 - Execução do incentivo financeiro da Rede de Atenção às Urgências.

Ação Programática: 2 . 572 - Unidade de Pronto Atendimento - UPA 24h.
Ação Programática: 2 . 573 - Suprimentos de Medicamentos Constantes no Componente Básico da Assistência Farmacêutica
Ação Programática: 4 . 072 - Manutenção das ações das Equipes de Saúde da Família (ESF) e das Equipes da Atenção Primária (EAP).
. Fontes de Recursos:
600 - Transferências Fundo a Fundo de Recursos do SUS provenientes do Governo Federal - Bloco de Manutenção das Ações e Serviços Públicos de Saúde.
659 - Outros Recursos Vinculados à Saúde - Serviços de Saúde.

CLÁUSULA DÉCIMA QUINTA -DO REAJUSTE DE PREÇOS E DO REEQULÍBRIO FINANCEIRO

15.1.1. Os preços inicialmente contratados são fixos e irreajustáveis no prazo de um ano contado da data do orçamento estimado, em **10/10/2025.**
15.1.2. Após o interregno de um ano, a pedido do contratado, os preços iniciais serão reajustados, mediante a aplicação, pelo contratante, do índice **IPCA/IBGE (Índice de Preços ao Consumidor Amplo)**, exclusivamente para as obrigações iniciadas e concluídas após a ocorrência da anualidade, com base na seguinte fórmula (art. 5º do Decreto n. º 1.054, de 1994):
R = V (I – Iº) / Iº, onde:
R = Valor do reajuste procurado;
V = Valor contratual a ser reajustado;
Iº = índice inicial - refere-se ao índice de custos ou de preços correspondente à data fixada para entrega da proposta na licitação; I = Índice relativo ao mês do reajustamento;
15.1.3. Nos reajustes subsequentes ao primeiro, o interregno mínimo de um ano será contado a partir dos efeitos financeiros do último reajuste.
15.1.4. No caso de atraso ou não divulgação do(s) índice (s) de reajustamento, o contratante pagará ao contratado a importância calculada pela última variação conhecida, liquidando a diferença correspondente tão logo seja(m) divulgado(s) o(s) índice(s) definitivo(s).
15.1.5. Nas aferições finais, o(s) índice(s) utilizado(s) para reajuste será(ão), obrigatoriamente, o(s) definitivo(s).
15.1.6. Caso o(s) índice(s) estabelecido(s) para reajustamento venha(m) a ser extinto(s) ou de qualquer forma não possa(m) mais ser utilizado(s), será(ão) adotado(s), em substituição, o(s) que vier(em) a ser determinado(s) pela legislação então em vigor.
15.1.7. Na ausência de previsão legal quanto ao índice substituto, as partes elegerão novo índice oficial, para reajustamento do preço do valor remanescente, por meio de termo aditivo.
15.1.8. O reajuste será realizado por apostilamento.
15.1.9. O preço registrado poderá ser revisto em decorrência de eventual redução daqueles praticados no mercado ou de fato que eleve o custo dos bens registrados, cabendo ao Gestor do contrato promover as necessárias negociações junto aos fornecedores.
15.1.10. Quando o preço registrado, por motivo superveniente e devidamente comprovado, tornar-se superior ao preço praticado no mercado, o Gestor do contrato deverá:
15.10.1. convocar o fornecedor visando à negociação para redução do preço e à sua adequação ao praticado pelo mercado;
15.10.2. frustrada a negociação, o fornecedor será liberado do compromisso assumido;
15.10.3. convocar os demais fornecedores para igual oportunidade de negociação.
15.1.11. Quando o preço de mercado tornar-se superior aos preços registrados e o fornecedor, mediante requerimento e comprovação, não puder cumprir o compromisso, o órgão gerenciador poderá:
15.1.11.1. liberar o fornecedor do compromisso assumido, sem aplicação de penalidade, confirmando a veracidade dos motivos e comprovantes apresentados, desde que a comunicação ocorra antes da autorização do fornecimento ou da emissão da nota de empenho;
15.1.11.2. convocar os demais fornecedores para igual oportunidade de negociação.
15.1.12. Não havendo êxito nas negociações, o Órgão Gerenciador deverá proceder à revogação da Ata de Registro de Preços, adotando as medidas cabíveis para obtenção da contratação mais vantajosa.

CLÁUSULA DÉCIMA SEXTA – DAS ALTERAÇÕES CONTRATUAIS, ACRÉSCIMOS E SUPRESSÕES

16.1.0 O Contrato poderá ser alterado em qualquer das hipóteses previstas nos artigos 124 e 125 da Lei nº 14.133, de 2021.
16.1.1. Nas alterações unilaterais a que se refere o inciso I do caput do art. 124 da Lei n. º 14.133, de 2021, o contratado será obrigado a aceitar, nas mesmas condições contratuais, acréscimos ou supressões de até 25% (vinte e cinco por cento) do valor inicial atualizado do contrato que se fizerem nas compras.

16.1.2.É admissível a continuidade do contrato administrativo quando houver fusão, cisão ou incorporação do Contratado com outra pessoa jurídica, desde que:

a) sejam observados pela nova pessoa jurídica todos os requisitos de habilitação exigidos na licitação original;

b) sejam mantidas as demais cláusulas e condições do contrato; e

c) não haja prejuízo à execução do objeto pactuado e haja anuência expressa da Administração à continuidade do contrato.

16.1.3. As alterações previstas nesta cláusula serão formalizadas por termo aditivo ao contrato.

CLÁUSULA DÉCIMA SÉTIMA - DA PRERROGATIVA CONTRATUAL DA ADMINISTRAÇÃO PÚBLICA:

17.1. A Administração possui as seguintes prerrogativas contratuais:

I - modificá-los, unilateralmente, para melhor adequação às finalidades de interesse público, respeitados os direitos do contratado;

I I - extingui-los, unilateralmente, nos casos especificados nesta Lei; III - fiscalizar sua execução;

IV - aplicar sanções motivadas pela inexecução total ou parcial do ajuste;

V - ocupar provisoriamente bens móveis e imóveis e utilizar pessoal e serviços vinculados ao objeto do contrato nas hipóteses de:

a) risco à prestação de serviços essenciais;

b) necessidade de acautelar apuração administrativa de faltas contratuais pelo contratado, inclusive após extinção do contrato.

§ 1º As cláusulas econômico-financeiras e monetárias dos contratos não poderão ser alteradas sem prévia concordância do contratado.

§ 2º Na hipótese prevista no inciso I do **caput** deste artigo, as cláusulas econômico- financeiras do contrato deverão ser revistas para que se mantenha o equilíbrio contratual

CLÁUSULA DÉCIMA OITAVA - DA CONTRATAÇÃO:

18. 1 . Deverá ser respeitada, quando da formalização do instrumento contratual ou correlatos, a vigência estabelecida no instrumento convocatório.

18.2. O contrato decorrente do Sistema de registro de Preços deverá ser assinado no prazo de validade da Ata de Registro de Preços.

18.3. Regime de Execução: O regime de execução será indireta..

CLÁUSULA DÉCIMA NONA – DOS CASOS OMISSOS

19.1.Os casos omissos serão decididos pelo **CONTRATANTE**, segundo as disposições contidas na Lei nº 14.133, de 2021, e demais normas municipais aplicáveis e, subsidiariamente, segundo as disposições contidas na Lei nº 8.078, de 1990 – Código de Defesa do Consumidor – e normas e princípios gerais dos contratos.

CLÁUSULA VIGÉSIMA – DA PUBLICAÇÃO

20.1.Incumbirá ao contratante divulgar o presente instrumento no Portal Nacional de Contratações Públicas (PNCP), bem como no Diário Oficial do Município de Teresina, na forma prevista no art. 94 da Lei 14.133, de 2021.

CLÁUSULA VIGÉSIMA PRIMEIRA– DO FORO

21.1.Fica eleito o Foro do Município de Teresina (PI) para dirimir os litígios decorrentes da execução deste Termo de Contrato que não puderem ser compostos pela conciliação, obedecidos os termos do art. 92, §1º, da Lei 14.133, de 2021.

21.2.E, para firmeza e como prova de assim haverem entre si ajustado e contratado, foi lavrado o presente instrumento contratual, o qual depois de lido e achado conforme, foi assinado pelas partes contratantes e 2 (duas) testemunhas abaixo qualificadas.

Teresina- PI, data da assinatura eletrônica

LEOPOLDINA CIPRIANO FEITOSA
PRESIDENTE DA FMS
CONTRATANTE

CLAUDIO CHAVES COSTA
C3 DISTRIBUICAO E LOGISTICA LTDA
CONTRATADA

TESTEMUNHAS:

*1- Daniele Cristina da Silva Miranda Eulálio, CPF Nº *.642.*-**;*

*2- Elissandra Vaz Elias, CPF Nº *.306***

EXTRATO DO CONTRATO Nº 132/2026; PROCESSO Nº 00045.032366/2025-09; PREGÃO ELETRÔNICO Nº 90006/2026; CONTRATANTE: FUNDAÇÃO MUNICIPAL DE SAÚDE; INSCRITA NO CNPJ Nº 05.522.917/0001-70 E CONTRATADA: C3 DISTRIBUICAO E LOGISTICA LTDA, CNPJ Nº 53.042.199/0001-87; OBJETO: O OBJETO É A CONTRATAÇÃO DE EMPRESA PARA O FORNECIMENTO DE MEDICAMENTOS CONTROLADOS, CONFORME ESPECIFICAÇÕES E QUANTITATIVOS ESTIMADOS NESTE CONTRATO, DESTINADOS A ATENDER ÀS NECESSIDADES DA REDE DE ATENÇÃO BÁSICA E HOSPITALAR DA FUNDAÇÃO MUNICIPAL DE SAÚDE (FMS) DE TERESINA-PI, POR MEIO DOS SETORES REQUISITANTES GEAFA-DAB, CAF-HUT, GEAFH-DAE. VALOR R$ 210,00 (DUZENTOS E DEZ REAIS). FUNDAMENTO LEGAL: LEI Nº 14.133/2021. DATA DE ASSINATURA:____/____/2026. ASSINAM, PELA CONTRATANTE: LEOPOLDINA CIPRIANO FEITOSA; E PELA CONTRATADA: CLAUDIO CHAVES COSTA.

Documento assinado eletronicamente por **CLÁUDIO CHAVES COSTA, Usuário Externo**, em 30/03/2026, às 10:54, com fundamento no Decreto nº 24.514/2023 - PMT.

Documento assinado eletronicamente por **Leopoldina Cipriano Feitosa, Presidente da Fundação Municipal de Saúde**, em 31/03/2026, às 14:15, com fundamento no Decreto nº 24.514/2023 - PMT.

Documento assinado eletronicamente por **Daniele Cristina da Silva Miranda Eulálio, Chefe de Gerência Executiva**, em 01/04/2026, às 11:09, com fundamento no Decreto nº 24.514/2023 - PMT.

Documento assinado eletronicamente por **Elissandra Vaz Elias, Chefe de Núcleo**, em 01/04/2026, às 11:34, com fundamento no Decreto nº 24.514/2023 - PMT.

A autenticidade do documento pode ser conferida no site **https://sei.pmt.pi.gov.br/sei/controlador_externo.php?acao=documento_conferir&id_orgao_acesso_externo=0** informando o código verificador **14857910** e o código CRC **A8680711**.

Referência: Processo nº 00045.032366/2025-09 SEI nº 14857910

ANEXO II - PROCESSO DE TRABALHO

RESPONSABILIDADE TÉCNICA NA APS

Elaborado por Gustavo Carvalho / Médico Apoiador / DAB-FMS

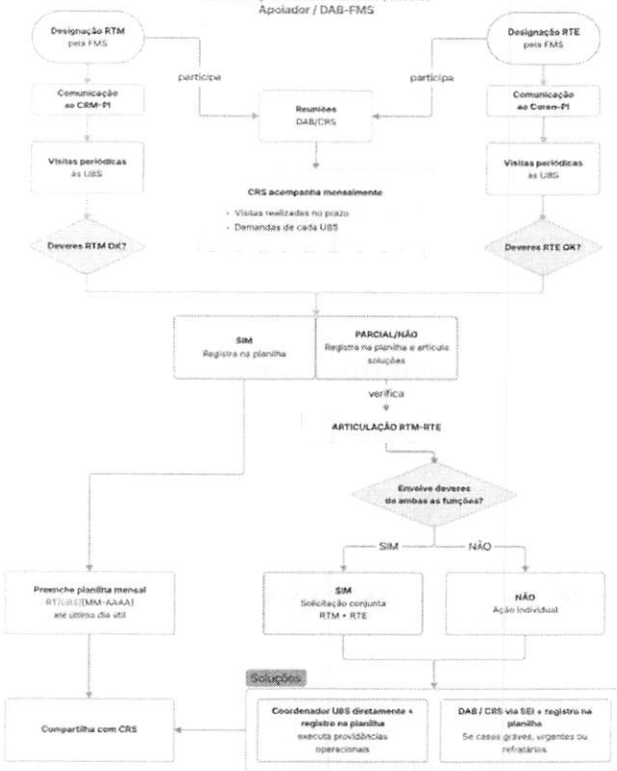

ANEXO III – PLANILHA-RELATÓRIO PARA ACOMPANHAMENTO MENSAL DAS UBS PELOS RTMs EM TERESINA-PI

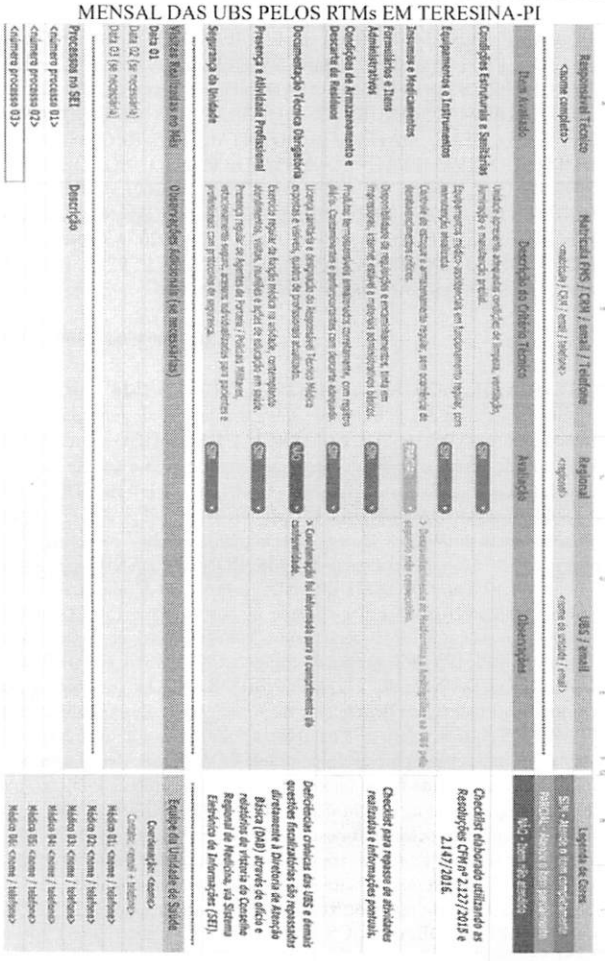

Responsável Técnico	Matrícula FMS / CRM / email / Telefone	Regional	UBS / email	Assinatura do Coordenador UBS
<Nome completo>	<matrícula / CRM / email / telefone>	<regional>	<UBS de atuação / email>	

Item Avaliado	Descrição do Critério Técnico	Avaliação	Observações
Condições Estruturais e Sanitárias	Unidade apresenta adequada condição de limpeza, ventilação, iluminação e manutenção predial.	SIM / NÃO	
Equipamentos e Instrumentos	Equipamentos médico-assistenciais em funcionamento regular, com manutenção atualizada.	SIM / NÃO	
Insumos e Medicamentos	Disponibilidade de relação e medicamentos básicos, em quantidades suficientes para o atendimento da demanda.	SIM / NÃO	
Formulários e Itens Administrativos	Disponibilidade de formulários padronizados (ficha de atendimento, prontuário, SISVAN, etc.) em quantidade adequada.	SIM / NÃO	
Condições de Armazenamento e Descarte de Resíduos	Produtos farmacêuticos armazenados corretamente, com registro claro. Cumprimento das normas para descarte adequado.	SIM / NÃO	
Documentação Técnica Obrigatória	Livro(s) sanitário(s) disponível(is) e atualizado(s). Cadastro sanitário e declaração de funcionamento atualizados.	SIM / NÃO	> Coordenação foi informada para o cumprimento de pendências.
Presença e Atividade Profissional	Exercício regular da função pela enfermagem na unidade, contemplando atendimentos, procedimentos, visitas, reuniões e ações de educação em saúde.	SIM / NÃO	
Segurança da Unidade	Presença regular de Agentes de Portaria / Polícia Militar, estacionamento seguro, acesso individualizado para pacientes e profissionais com proteção e de segurança.	SIM / NÃO	
Sala de Vacina	Unidade apresenta condições de limpeza, ventilação, iluminação e manutenção predial.	SIM / NÃO	

Visitas Realizadas no Mês	Observações Adicionais (se necessárias)
Data 01	
Data 02 (se necessário)	
Data 03 (se necessário)	

Processos no SEI	Descrição
<número processo 01>	
<número processo 02>	
<número processo 03>	

Equipe da Unidade de Saúde
Coordenação: <nome>
Contato: <email + telefone>
Médico 01: <nome> / <telefone>
Médico 02: <nome> / <telefone>
Médico 03: <nome> / <telefone>
Médico 04: <nome> / <telefone>
Médico 05: <nome> / <telefone>

Legenda de Cores
SIM - Atende ou tem conhecimento
PARCIAL - Atende a itens pontuais
NÃO - Itens não atendidos

Checklist elaborado utilizando as Resoluções CFM nº 2.327/2015 e 2.147/2016.

Deficiências críticas das UBS e demais questões fiscalizatórias são repassadas diretamente à Diretoria de Atenção Básica (DAB) através de ofício e relatórios do relatório do Conselho Regional de Medicina, via Sistema Eletrônico de Informações (SEI).

Checklist para repasse de atividades realizadas e informações pontuais.

ANEXO IV – PLANILHA-RELATÓRIO PARA ACOMPANHAMENTO MENSAL DAS UBS PELOS ERT TERRITORIALIZADO

Responsável Técnico	Matrícula FMS / COREN / email / Telefone	Regional	UBS / email	Assinatura do Coordenador UBS
<Nome completo>	<matrícula / COREN / email / telefone>	<regional>	<UBS de atuação / email>	

Item Avaliado	Descrição do Critério Técnico	Avaliação	Observações
Condições Estruturais e Sanitárias	Unidade apresenta adequada condição de limpeza, ventilação, iluminação e manutenção predial.	SIM / NÃO	
Equipamentos e Instrumentos	Equipamentos médico-assistenciais em funcionamento regular, com manutenção atualizada.	SIM / NÃO	
Documentação Técnica Obrigatória	Livro(s) sanitário(s) disponível(is) e atualizado(s). Cadastro sanitário e declaração de funcionamento atualizados.	SIM / NÃO	
Condições de Armazenamento e Descarte de Resíduos	Produtos farmacêuticos armazenados corretamente, com registro claro. Cumprimento das normas para descarte adequado.	SIM / NÃO	
Condições estruturais e de funcionamento da CME	Segurança dos fluxos e instruções estabelecidas pela CME, manutenção preventiva dos equipamentos em dia.	SIM / NÃO	
Presença e Atividade Profissional	Exercício regular da função de enfermagem na unidade, contemplando atendimentos, procedimentos, visitas, reuniões e ações de educação em saúde.	SIM / NÃO	
Segurança da Unidade	Presença regular de Agentes de Portaria / Polícia Militar, estacionamento seguro, acesso individualizado para pacientes e profissionais com proteção e de segurança.	SIM / NÃO	
Sala de Vacina	Unidade apresenta condições de limpeza, ventilação, iluminação e manutenção predial.	SIM / NÃO	

Visitas Realizadas no Mês	Observações Adicionais (se necessárias)
Data 01	
Data 02 (se necessário)	
Data 03 (se necessário)	

Processos no SEI	Descrição
<número processo 01>	
<número processo 02>	
<número processo 03>	

Equipe da Unidade de Saúde
Enfermeiro 01: <nome> / telefone>
Enfermeiro 02: <nome> / telefone>
Enfermeiro 03: <nome> / telefone>
Enfermeiro 04: <nome> / telefone>
Técnico de enfermagem 01: <nome> / telefone>
Técnico de enfermagem 02: <nome> / telefone>
Técnico de enfermagem 03: <nome> / telefone>
Técnico de enfermagem 04: <nome> / telefone>
Técnico de enfermagem 05: <nome> / telefone>
Técnico de enfermagem 06: <nome> / telefone>
Técnico de enfermagem 07: <nome> / telefone>
Técnico de Saúde Bucal: <nome> / telefone>
Técnico de enfermagem 08: <nome> / telefone>

Legenda de Cores
SIM - Atende ou tem conhecimento
PARCIAL - Atende a itens pontuais
NÃO - Itens não atendidos

Checklist elaborado utilizando as Resoluções CFM nº 2.327/2015 e 2.147/2016.

Deficiências críticas das UBS e demais questões fiscalizatórias são repassadas diretamente à Diretoria de Atenção Básica (DAB) através de ofício e relatórios do relatório do Conselho Regional de Medicina, via Sistema Eletrônico de Informações (SEI).

Checklist para repasse de atividades realizadas e informações pontuais.

ANEXO V- RELATÓRIO PARA ACOMPANHAMENTO MENSAL DO ERT COORDENADOR MENSAL PARA A REGIONAL

RELATÓRIO DE ATIVIDADES DESENVOLVIDAS PELO RT DE ENFERMAGEM COORDENADOR					
ERT:			REGIONAL:		MÊS:
Nº	AÇÕES	ESTRATÉGIAS/ INSTRUMENTOS	LOCAL	DATA	RESULTADO

ID: 0004504233006420 26

EXTRATO DO 01º TERMO ADITIVO AO CONTRATO Nº 69/2026 . PROCESSO: SEI Nº 00045.015098/2026-60 CONTRATANTE: FUNDAÇÃO MUNICIPAL DE SAÚDE – FMS, CNPJ Nº 05.522.917/0001-70 CONTRATADA: COOPERATIVA DOS MÉDICOS ANESTESIOLOGISTAS DO PIAUÍ – COOPANEST PI, CNPJ Nº 01.408.415/0001-61 OBJETO: ADEQUAÇÃO DOS PERCENTUAIS MÍNIMOS DE COBERTURA DOS PLANTÕES DE ANESTESIOLOGIA, FIXANDO COBERTURA MÍNIMA DE 90% DOS PLANTÕES FIXOS E 80% DOS PLANTÕES AVULSOS, COM APLICAÇÃO DE REDUTOR PROPORCIONAL DE REMUNERAÇÃO NOS CASOS DE DESCUMPRIMENTO, CONFORME PARECER JURÍDICO Nº 14820046/2026 E DECISÃO ADMINISTRATIVA Nº 876/2026. FUNDAMENTO LEGAL: ART. 124, II. "B" E "D", DA LEI Nº 14.133/2021 E ARTS. 20 E 22 DA LEI Nº 13.655/2018. DATA DA ASSINATURA: / /2026. ASSINAM, PELA CONTRATANTE: LEOPOLDINA CIPRIANO FEITOSA; E PELA CONTRATADA: ÁLVARO REGINO DE CARVALHO MELO.

ID: 0004504233006520 26

EXTRATO DO CONTRATO Nº 132/2026; PROCESSO Nº 00045.032366/2025-09; PREGÃO ELETRÔNICO Nº 90006/2026; CON-

TRATANTE: FUNDAÇÃO MUNICIPAL DE SAÚDE; INSCRITA NO CNPJ Nº 05.522.917/0001-70 E CONTRATADA: C3 DISTRIBUICAO E LOGISTICA LTDA, CNPJ Nº 53.042.199/0001-87; OBJETO: O OBJETO É A CONTRATAÇÃO DE EMPRESA PARA O FORNECIMENTO DE MEDICAMENTOS CONTROLADOS, CONFORME ESPECIFICAÇÕES E QUANTITATIVOS ESTIMADOS NESTE CONTRATO, DESTINADOS A ATENDER ÀS NECESSIDADES DA REDE DE ATENÇÃO BÁSICA E HOSPITALAR DA FUNDAÇÃO MUNICIPAL DE SAÚDE (FMS) DE TERESINA-PI, POR MEIO DOS SETORES REQUISITANTES GEAFA-DAB, CAF-HUT, GEAFH-DAE. VALOR R$ 210,00 (DUZENTOS E DEZ REAIS). FUNDAMENTO LEGAL: LEI Nº 14.133/2021. DATA DE ASSINATURA: 31/03/2026. ASSINAM, PELA CONTRATANTE: LEOPOLDINA CIPRIANO FEITOSA; E PELA CONTRATADA: CLAUDIO CHAVES COSTA.

ID: 000450423300662026

EXTRATO DO CONTRATO Nº 133/2026; PROCESSO Nº 00045.032366/2025-09; PREGÃO ELETRÔNICO Nº 90006/2026; CONTRATANTE: FUNDAÇÃO MUNICIPAL DE SAÚDE; INSCRITA NO CNPJ Nº 05.522.917/0001-70 E CONTRATADA: CONEXAO MEDICA COMERCIAL LTDA, CNPJ Nº 05.359.481/0001-40; OBJETO: O OBJETO É A CONTRATAÇÃO DE EMPRESA PARA O FORNECIMENTO DE MEDICAMENTOS CONTROLADOS, CONFORME ESPECIFICAÇÕES E QUANTITATIVOS ESTIMADOS NESTE CONTRATO, DESTINADOS A ATENDER ÀS NECESSIDADES DA REDE DE ATENÇÃO BÁSICA E HOSPITALAR DA FUNDAÇÃO MUNICIPAL DE SAÚDE (FMS) DE TERESINA-PI, POR MEIO DOS SETORES REQUISITANTES GEAFA-DAB, CAF-HUT, GEAFH-DAE. VALOR R$ 5.100,00 (CINCO MIL E CEM REAIS). FUNDAMENTO LEGAL: LEI Nº 14.133/2021. DATA DE ASSINATURA: 31/03/2026. ASSINAM, PELA CONTRATANTE: LEOPOLDINA CIPRIANO FEITOSA; E PELA CONTRATADA: MARIA JOSE FERREIRA FREESZ.

ID: 000450423300672026

EXTRATO DO CONTRATO Nº 136/2026; REF. PROCESSO Nº 00045.032366/2025-09; CONTRATANTE: FUNDAÇÃO MUNICIPAL DE SAÚDE; INSCRITA NO CNPJ Nº 05.522.917/0001-70. CONTRATADA: DROGAFONTE LTDA, CNPJ Nº 08.778.201/0001-26. OBJETO: O OBJETO É A CONTRATAÇÃO DE EMPRESA PARA O FORNECIMENTO DE MEDICAMENTOS CONTROLADOS, CONFORME ESPECIFICAÇÕES E QUANTITATIVOS ESTIMADOS NESTE CONTRATO, DESTINADOS A ATENDER ÀS NECESSIDADES DA REDE DE ATENÇÃO BÁSICA E HOSPITALAR DA FUNDAÇÃO MUNICIPAL DE SAÚDE (FMS) DE TERESINA-PI, POR MEIO DOS SETORES REQUISITANTES GEAFA-DAB, CAF-HUT, GEAFH-DAE. VALOR TOTAL R$ 395.976,60 (TREZENTOS E NOVENTA E CINCO MIL NOVECENTOS E SETENTA E SEIS REAIS E SESSENTA CENTAVOS). FUNDAMENTO LEGAL: LEI Nº 14.133/2021. DATA DE ASSINATURA: 27/03/2026. ASSINAM, PELA CONTRATANTE: LEOPOLDINA CIPRIANO FEITOSA, E PELA CONTRATADA: ADRYANO LUCCAS MEDEIROS DE ASSIS.

ID: 000450423300682026

EXTRATO DO CONTRATO Nº 139/2026; REF. PROCESSO Nº 00045.032366/2025-09; CONTRATANTE: FUNDAÇÃO MUNICIPAL DE SAÚDE; INSCRITA NO CNPJ Nº 05.522.917/0001-70. CONTRATADA: NATUPLEN DISTRIBUIDORA DE MEDICAMENTOS LTDA, CNPJ Nº 34.652.691/0001-20. OBJETO: O OBJETO É A CONTRATAÇÃO DE EMPRESA PARA O FORNECIMENTO DE MEDICAMENTOS CONTROLADOS, CONFORME ESPECIFICAÇÕES E QUANTITATIVOS ESTIMADOS NESTE CONTRATO, DESTINADOS A ATENDER ÀS NECESSIDADES DA REDE DE ATENÇÃO BÁSICA E HOSPITALAR DA FUNDAÇÃO MUNICIPAL DE SAÚDE (FMS) DE TERESINA-PI, POR MEIO DOS SETORES REQUISITANTES GEAFA-DAB, CAF-HUT, GEAFH-DAE. VALOR TOTAL R$ 36.195,00 (TRINTA E SEIS MIL CENTO E NOVENTA E CINCO REAIS). FUNDAMENTO LEGAL: LEI Nº 14.133/2021. DATA DE ASSINATURA:30/03/2026. ASSINAM, PELA CONTRATANTE: LEOPOLDINA CIPRIANO FEITOSA, E PELA CONTRATADA: LORA ALMEIDA FILIZOLA.

ID: 000450423300692026

EXTRATO DO CONTRATO Nº 143/2026; REF. PROCESSO Nº 00045.001719/2025-68; CONTRATANTE: FUNDAÇÃO MUNICIPAL DE SAÚDE; INSCRITA NO CNPJ Nº 05.522.917/0001-70. CONTRATADA: HAVLO COMERCIO E DISTRIBUICAO DE PRODUTOS LTDA, CNPJ Nº 57.665.475/0001-14. OBJETO: O OBJETO DO PRESENTE INSTRUMENTO É A CONTRATAÇÃO EMERGENCIAL POR DISPENSA DE LICITAÇÃO, CONFORME O ART. 75, VIII, DA LEI 14.133/2021, PARA FORNECIMENTO DE MATERIAIS MÉDICO HOSPITALARES CONFORME DESCRITIVO (ELETRODOS MULTIFUNCIONAIS (PÁS) PARA DEA), PARA ATENDER A DEMANDA DO SERVIÇO DE ATENDIMENTO MÓVEL DE URGÊNCIA (SAMU), VINCULADO À GAH/DAE/FMS. VALOR TOTAL R$ 27.593,40 (VINTE E SETE MIL, QUINHENTOS E NOVENTA E TRÊS REAIS E QUARENTA CENTAVOS). REFERENTE A DISPENSA ELETRÔNICA Nº 90030/2025. FUNDAMENTO LEGAL: ART. 75, VIII, DA LEI Nº14.133/2021. DATA DE ASSINATURA 07/04/2026. ASSINAM, PELA CONTRATANTE: LEOPOLDINA CIPRIANO FEITOSA, E PELA CONTRATADA: HELLEN KEZIA DE SIQUEIRA BORGES.

ID: 000450423300702026

EXTRATO DO CONTRATO Nº 150/2026; REF. PROCESSO Nº 00045.025725/2025-60; PREGÃO ELETRÔNICO Nº 90019/2026, ATA DE REGISTRO DE PREÇOS Nº 00027/2026. CONTRATANTE: FUNDAÇÃO MUNICIPAL DE SAÚDE; INSCRITA NO CNPJ Nº 05.522.917/0001-70. CONTRATADA: F J COMUNICAÇÃO E ACESSÓRIOS LTDA, CNPJ Nº 60.500.347/0001-25. OBJETO: A CONTRATAÇÃO DE EMPRESA PARA A AQUISIÇÃO DE RÁDIOS DE COMUNICAÇÃO E ESTAÇÕES REPETIDORAS E FIXAS PARA ATENDER ÀS NECESSIDADES DO SAMU TERESINA. VALOR TOTAL R$ 245.490,00 (DUZENTOS E QUARENTA E CINCO MIL, QUATROCENTOS E NOVENTA REAIS). FUNDAMENTO LEGAL: LEI Nº 14.133/2021. DATA DE ASSINATURA: 07/04/2026. ASSINAM, PELA CONTRATANTE: LEOPOLDINA CIPRIANO FEITOSA, E PELA CONTRATADA: FRANÇOIS SILVA SALES JÚNIOR.

ID: 000450423300712026

EXTRATO DO TERMO DE INDENIZAÇÃO DE REQUISIÇÃO ADMINISTRATIVA , PROCESSO Nº 00045.075399/2025-81, INDENIZANTE: FUNDAÇÃO MUNICIPAL DE SAÚDE, INSCRITA NO CNPJ Nº 05.522.917/0001-70. INDENIZADO: MEDFARMA COMÉRCIO DE MEDICAMENTOS, MATERIAIS E EQUIPAMENTOS HOSPITALARES LTDA, CNPJ Nº 11.229.270/0001-95. OBJETO: A FMS RECONHECE O DEVER DE INDENIZAR O INDENIZADO NO VALOR DE R$ 2.580,50 (DOIS MIL QUINHENTOS E OITENTA REAIS E CINQUENTA CENTAVOS). BENS: MATERIAIS HOSPITALARES REQUISITADOS ADMINISTRATIVAMENTE COM FUNDAMENTO NO DECRETO MUNICIPAL Nº 27.565, DE 9 DE JANEIRO DE 2025, CONFORME DOCUMENTOS NF Nº 10081. ORDEM DE FORNECIMENTO GEAFH-DAE 244/2025. DATA DE ASSINATURA: 03/03/2026. ASSINAM: INDENIZANTE: LEOPOLDINA CIPRIANO FEITOSA E, PELA INDENIZADA: LUÍS SEBASTIÃO DE CARVALHO JÚNIOR.

ID: 000450423300722026

PORTARIA DE SANÇÃO ADMINISTRATIVA 24/2026 - DCP-FMS Teresina, 09 de abril de 2026. Dispõe sobre a aplicação de sanção administrativa à empresa UNIAO SUL COMERCIAL DE ARTIGOS DA SAUDE LTDA, em decorrência de descumprimento contratual, no âmbito da Fundação Municipal de Saúde de Teresina – FMS. A DIRETORA DE COMPRAS PÚBLICAS DA FUNDAÇÃO MUNICIPAL DE SAÚDE – FMS, no uso de suas atribuições legais, especialmente aquelas conferidas pela Portaria nº 55/2026 da Presidência da FMS, CONSIDERANDO o disposto na Lei nº 14.133/2021, CONSIDERANDO o Processo Administrativo SEI nº 00045.007266/2026-64 especialmente nos arts. 155 e 156;CONSIDERANDO a instauração do Procedimento Administrativo de Apuração de Responsabilidade (PAAR) em face da empresa UNIAO SUL COMERCIAL DE ARTIGOS DA SAUDE LTDA;CONSIDERANDO o Relatório Final da Comissão Processante Permanente de Apuração de Responsabilidade – CPPAR/FMS , que concluiu pela ocorrência de infração administrativa consistente em inexecução parcial do contrato; CONSIDERANDO a decisão administrativa proferida no âmbito da Diretoria de Compras Públicas, que acolheu integralmente as conclusões da CPPAR;CONSIDERANDO que a conduta da empresa ocasionou desabastecimento de insumos essenciais à prestação de serviços de saúde, com risco à continuidade do serviço público; CONSIDERANDO os princípios da legalidade, razoabilidade, proporcionalidade e interesse público; RESOLVE. 1º Aplicar à empresa UNIAO SUL COMERCIAL DE ARTIGOS DA SAUDE LTDA, inscrita no CNPJ nº 33.851.567/0001-20, a penalidade de ADVERTÊNCIA, nos termos do art. 156, §2º, da Lei nº14.133/2021, em razão da inexecução parcial do Contrato